濱江日報
康德四年十一月一日發行
發行人 楊墨宣
編輯人 趙秋鴻
印刷人 呂仲三
發行所 哈爾濱道裡經緯街
印刷所 濱江日報
電話 總務局二七七九 編輯局三一七〇 營業局二七七九
本報價目 零售每份八分 一月一元四角 外埠加郵費兩角
第玖捌貳號
本報今日出貳大張

德對英作戰入新階段
於連次猛襲下制空權已確立
今後以粉碎上陸作戰之防備爲目標

【柏林二十八日國通電】自二十四日以來，德空軍之對英猛襲再開始，足見其作戰又呈飛躍形勢。頃據二十六日D．N．B德國通信，關於此事，力言如左：

對英戰現已入新階段，以制空權確立爲目標之序曲戰，已於大成功中告終，而開始敵之重要產業潰滅作戰矣。

據當局所露出消息云：德空軍自二十五日至二十六日之夜襲，始使用三千磅炸彈，對英國工業之中心中部，英格蘭之三十八都市，合計投下百六十五噸之超巨彈，予以潰滅的損害。更於二十六日白晝，分佈堂堂之編隊陣，殺至英本土西南方面，轟炸編隊，專以破壞英側爲對抗德空襲部隊，而急設之大多數小飛行場爲目標，關於此，據傳爲德國欲粉碎其實行本格上陸作戰地點，敵地上防備云。

關於匈．羅糾紛 德意居中調停
決然解決達郎西瓦尼亞問題

【柏林二十八日國通電】環繞達郎西瓦尼亞割讓問題之匈牙利，羅馬尼亞直接交涉，雙方皆固執自國之立場而不稍讓，竟至有發生軍事行動之危機。二十七日據由消息界洩稱：德意兩國，將於最近居匈羅兩國間，加以調停，而以德意之壓力，擬使兩國互讓，企圖決然解決該問題云。

上海租界
關於防止恐怖事件 已有具體的方策

【上海二十八日國通電】關於防止上海租界內恐怖行爲，於二日在上海，由各國總領事出席，舉行領事團會議，由三浦總領事提出防止恐怖行爲申請案，全場一致可決。於是領事團於十二日對參事會凱士威吉議長，發出書面通知，要請凱議長對各租界內恐怖行爲防止，各機關宜緊密連絡，是以二十七日午後三時，在共同租界工部局，有三浦總領事，傅上海特別市長，法總領代理，莫西他哩出席下，開協議會，協議結果，關於恐怖行爲之防止，今後日本側對共同租界，可與市政府各警察機關代表者，開連絡會議，每月一回或二回，以求研究具體的方策而決定之云。

日訪荷印特使 決定派遣小林商相
隨員二十人亦決定發表

【東京廿八日國通電】大橋外務次官，二十七日午前十一時，邀請巴布斯多駐日荷蘭公使，聲明此次日

插圖說明＝現在戰術最令人驚奇的降落傘，爲多摩川畔之讀賣降落塔練習降落傘。

圖…由返京報告之下村，博彥兩代表。

滿蒙國境確立委會 滿方全權歸京報告

【新京二十八日國通電】我國出席滿蒙國境現地確立委員會之全權代表下村，博彥兩氏，爲向政府報告赤塔會議之經過，將於二十七日午後九時半歸京。政府關此，同日五時十分，發表如左：

滿蒙國境現地確定委員會，滿洲國全權委員下村外務局政務處長，及博彥蒙都興安局參與官，爲報告赤塔會議之經過，乘二十七日午後九時三十分抵京之列車歸京矣。

本政府決定荷印特派使節爲商工大臣小林一三氏，

【東京二十八日國通電】政府於二十七日之定例閣議時，已行正式決定特派小林商相於荷屬印度，與此相關聯，並對於日本之南方政策，亦由各閣僚互相交換意見，毫無隔閡，以檢討政府之方針，殊堪注目，關於此事，富田書記官長發表談話如次：當決定小林商工大臣爲荷屬印度特派使節之際，關於帝國政府之方針，已由各閣僚互相交換，毫無隔閡之意見云。

【東京二十八日國通電】同日商相小林一三氏，業經政府決定爲帝國荷印特派使節，顧問及隨員，政府會與關係各方面會議者，所有人選始克確定，二十七日已決定顧問爲董事長岩瀨一郎氏，隨員爲外務省通商局課長太田知庸氏，以外名，內外務省已決定[illegible]表廿[illegible]

意國警告埃及
埃及若不放棄從英政策 意大利即起而拔劍對抗

【羅馬廿八日國通電】喬那列日刊意大利紙主筆葛伊達氏，二十六日在全紙登揭社說謂：「意大利不得承認埃及中立」，雖爲該國政府之態度，二十七日更論謂：「埃及若不放棄對英援助政策，則意大利除拔劍對抗外，別無他途」，意大利之對埃及宣戰佈告，已迫目睫，而發出重大警告云。

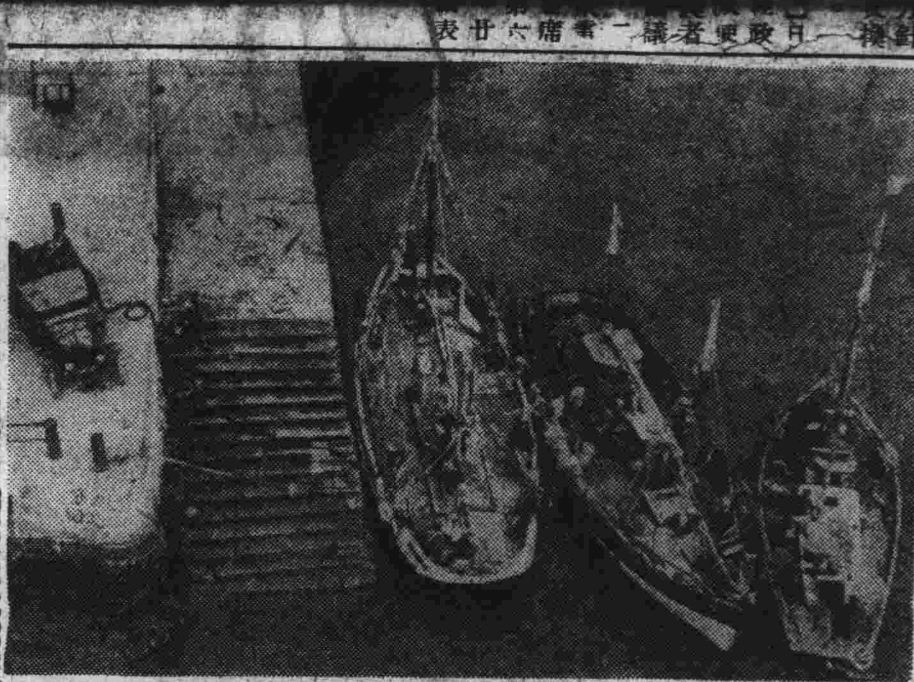

寫眞：被德軍佔領之法陸佳商港

蘇軍侵入羅境
與羅馬尼亞軍發生衝突 乘匈羅糾紛爭收漁翁之利

【紐約二十八日發國通電】據二十七日A．P，布達佩斯電傳，同地外交消息界得到之情報稱，於蘇聯羅馬尼亞兩國國境地方，二十七日蘇聯與羅馬尼亞兩軍間，突發衝突事件，兩軍各有數百名死傷者外，至少各遭擊墜戰鬥機二架云。

【布達佩斯二十八日國通電】於匈牙利，羅馬尼亞兩國軍用機衝突之同時，蘇聯羅馬尼亞兩軍亦衝突，其後判明蘇聯軍，企圖由通達朗西瓦尼亞加特利羅馬尼亞，據布達佩斯之外交消息者觀測，蘇聯乘匈牙利羅馬尼亞之紛爭，企圖收漁人之利也。

解決匈羅糾紛
德，意，匈，羅四國外相會談
以免蘇聯乘機進出巴爾幹

【布達佩斯二十八日國通電】據匈牙利政府當局洩露消息：德意兩國政府依兩國政府之調停，爲將達郎西瓦尼亞問題運行解決，已決定本月三十日於維也納，舉開德，意，匈，羅四國外相會談，而對匈羅兩國政府，已發出各向右會談派遣外相之正式招請書，德意側有李賓特洛甫齊亞諾兩外相出席，德意兩國政府竟至出來急遽解決問題者，蓋因事態總如斯地進，而憂慮蘇聯利用此機，更欲進出巴爾幹云云。

【羅馬二十八日發國通電】齊阿諾外相，爲與德意志國要人會見，最近將由羅馬出發赴維因，已於二十七日發表，右乃爲由德意兩國，對糾紛之匈牙利，羅馬尼亞會談上之調停也。

寫眞：爲國勢調查準備調查書類之新京市臨時雇入之滿人女子一般情形。

滿洲木材 輸入華北
已得最後決定

【北京二十八日國通電】於四月下旬，滿華經濟協議會所決定之滿洲木材二十七萬石（七萬五千立方米），輸入華北，六月中旬，曾行具體的約定，唯關於價格之點，滿華兩者間，雖至今日意見尤未一致，但最近興亞院華北連絡部，派爾保官赴新京，與滿洲國林野局協議之結果，自九月起至明年三月末，完全輸入右數量，已得最後的決定。然對於價格，大連，安東，營口，山海關之各地，交貨一立方米，決定爲百二十圓，此決定乃七萬五千立方米中之三萬三千立方米，致殘餘之四萬二千立方米，則觀察十一月中旬，華北之木材行市，預定於兩者間再行改訂云。又關於華北方面之輸入方法，與各商社協議之後，似於本月中決定云。

羅飛機越境事件
匈對羅提出抗議

【布達佩斯二十八日發國通電】二十七日於匈牙利，羅馬尼亞國境附近，羅馬尼亞軍戰鬥機對匈牙利軍爆擊機，不法攻擊之事件，繞達朗西瓦尼亞問題惡化之同時，其成行如何，頗值注目。匈牙利外務省，同日於發表聲明書之同時，對羅馬尼亞政府，提出嚴重抗議，其大旨如次：附有明瞭羅馬尼亞標識之汗克爾型戰鬥機一架，二十七日朝，越國境向匈牙利，底布列森停車場上空飛來，對我爆擊機一機，作機槍掃射，操縱士一名負傷，即向達郎西瓦尼亞方面飛去。一方受攻擊之我爆擊機，即於底布列森飛行場着陸，我方對右事件，向羅馬尼亞政府，已提出嚴重抗議云。

德對匈牙利加上外交壓力
將達郎西瓦尼亞歸德庇護

【紐約二十八日國通電】關於達郎西瓦尼亞問題，匈牙利與羅馬尼亞間之折衝，曾臨幾度決裂之危機。其後遲延不進，據稱德國對此，殊抱不滿。對兩國催速解決，而加上外交的壓力。據紐約赫拉爾得特里濱紙布加勒斯得入電稱：設若匈牙利無視德國之意向，不緩和其主張，而拖延交涉時，則德國有將達郎西瓦尼亞，以自治國置其庇護下之意向。依據此案，對全地方羅馬尼亞之主權，仍然不動。將此以自治領，始終防止環全問題，兩國間之紛爭勃發。

中共領袖周恩來 自延安飛重慶
與重慶政府首腦間協議

【香港二十八日國通電】據中國側消息稱：重慶政權，最近委西北行營主任程潛，戰地黨政委員會主任，同時委軍事委員會政治部長之共產黨周恩來，爲戰地黨政委員會副主任。周恩來於廿五日，由延安急飛重慶，與重慶政權首腦部連日協議，此係因陳誠辭去中央各職，孔祥熙隱於峨嵋等和戰問題，圍繞政權共關係間，而對處重慶政權一般危機之醞釀，蔣政權圖作一部之改造等，頗堪注目云。

西伯利亞地方 蘊藏大量資源
蘇聯第三次五年計劃調查

【莫斯科二十八日國通電】關於開發極東西伯利亞地方之產業，乃蘇聯邦第三次五年計劃，重要課題之一。二十六日，俄國布拉達報，哈巴羅夫克電稱：極東地方之資源調查，已漸有成效，曾於各地發見多量重要埋藏資源。一，斯達爾斯特羅製礦所調查機關，於各地發見廣大之石灰石層，品質優秀，足供今後二十五年之採掘，該調查機關，正自巴克爾湖至黑龍江流域，繼續調查中。二，於比羅比黃地方，發見達一億五千萬噸之磁鐵層及白雲石層。三，於拉維泡德附近，發見蘇聯邦內最大之耐火粘土層矣云。

埃及首相提出辭表
國王令再組閣

【開羅二十八日國通電】繼意軍之英領索謀里蘭制壓，意大利各報，果然開始攻擊埃及，致意埃兩國關係，逐日惡化。哈桑巴夏埃及首相，二十七日突然提出辭表，惹起各方面注目。國王哈爾庫一世對此，立刻對同氏命令再度組織內閣云。

德空軍擊墜英機千餘架

【柏林二十八日國通電】據二十七日，德意志通信社發表謂：德空軍自八月一日至二十六日間之四週間，擊墜或爆碎英機千五十五架，更炸破阻塞氣球九十八個，對此同期間中，德空軍之損害，合計僅爲二百七十一機云云。

預料日軍十月攻擊 渝府積極防備
測定三方面集中全力實施準備

【香港十八日發國通電】重慶政權目下急於更迭軍事首腦部中。據重慶路透社稱：重慶軍事當局，預想日本軍之十月攻勢，茲正進行準備中。軍事消息者，以日本軍之攻擊，於十月開始之意見最爲有力。一，經由湖南，湖北，沿揚子江南岸攻擊重慶之途；二，渡黃河進入陝西，衝四川北方關門西北路線；三，企圖占領昆明，經法印進入雲南，閉鎖緬甸路線時。於以上三者之想定下，狂奔於防備中之重慶政權，今對當前之抗戰現階段決定的危機局面非常焦燥不安，預想日本軍，於十月攻勢，徹底粉碎重慶抗戰力，將必集中全力而行之，故頗呈戰戰兢兢之色云。

德機襲擊倫敦
亘五小時半之久

【倫敦二十八日國通電】二十六日夜深倫敦又被德機襲，其行動極爲執拗，午後十時自空襲警報發出，至次日午前三時四十分始解除，前後共五小時半，高射砲雖向空不斷發射，但亦不懼，天將明時，出防空壕觀之，市內各地已起火，然德機猶見空中週旋，時時投彈云。

【倫敦二十八日國通電】二十六日夜，德機又向倫敦襲來，午後十時發出空襲警報，全市皆爲高射砲火所籠罩。

羅機侵入匈領
匈機應戰乃脫出危地

【紐約二十八日發國通電】於匈牙利羅馬尼亞會談之難航中，據二十七日到達當地之U．P布達佩斯電稱：羅馬尼亞之空軍戰鬥機一架，二十七日突如越過國境，侵入匈牙利領內，於東部地方之要衝底普列爲上空，攻擊匈牙利爆擊機一架，匈牙利機於應戰中，脫出危地，據云，其乘組員一名，已負傷云。

據觀將其自治區，充當德國巴爾幹工作之根據地云。

德國空軍空襲愛爾蘭
愛方提出抗議

【都伯林二十八日國通電】德國空軍，於二十六日午後，曾於愛爾蘭之強比里，比里米皮，巴惱，般格米克訥得等地，投擲炸彈，對此駐在柏林之愛爾蘭代理公使，當即向德政府，對空襲提出抗議，同時並要求賠償損害云。

英將更迭外相

【倫敦二十八日發國通電】處英國史上未曾有之危局，喬奇爾首相企圖改造補強一部內閣，據二十七日政界消息：喬奇爾首相爲刷新英外交，求哈里代克斯退陣，以現陸相爲後任外相，意定陸相之就任外相，乃爲打開英國所熱望之對蘇關係改善也。

上海法工部局代理警視總監
被中國暴漢襲擊

【上海二十八日國通電】二十七日午前八時許，法租界工部局代理警視總監，法人普朗西氏，在法租界拉愛耶特路私宅，將欲出門之際，忽有五六名中國人暴漢，以手槍向該氏胸部射擊，連中二彈，當場昏倒，犯人即行逃走，普朗西氏負傷頗重，但似無性命之虞云。

英德空中戰
擊墜德機四十六架

【倫敦二十八日國通電】據英空軍於二十八日發表稱：二十六日中，英國擊墜之德機，共達四十六架，對此英國方面之損害，僅十五架而已。

國府以孔子誕生之二十七日為國祭日

【南京廿八日國通電】國民政府依復興儒學而担當新中國之建設，為謀國民精神之練成，及顯彰孔子之治跡起見，特制定孔子誕辰辦法以二十七日之孔子誕辰日為國祭日，全國一齊舉行盛大記念行事，廿六日行政院長汪精衛氏，廿六日與華北政務委員長去電，於記念祭當日，特請唐山東省長代理汪精衛氏參拜曲埠之孔子廟云。

察南地區公布 解除禁止搬出貨物

【張家口廿七日國通電】察南地區 前於三月六日骨公布物資搬出統制法 禁止察南地區內之肉類，砂糖類，麵粉類 燃料，綿系布類，棉花食料品等之向蒙疆外輸出，但自本月二十九日起已將此法解除，此因由本年春季以來，疆內各地物資不足，與物資之均衡，大批向各地移動，恐察南地區之農民之生活感覺不安，方行禁止者，但最近因物價與物質之流動已漸歸於平穩，故為救濟察南經濟界之滯澁，乃將此禁令解除云。

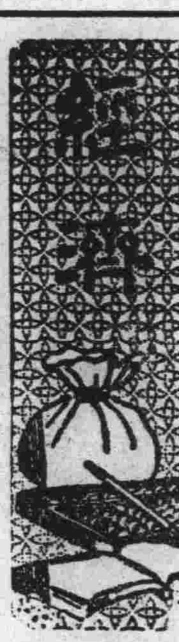

洋灰袋收回策 徵集保証金

【新京廿八日國通電】共同洋灰因洋灰紙袋籌措困難，極力設法收回，而其收回成績 頗稱良好，乃考究各種對策 頃擬以袋為袋與容器 由不返還之消費者徵收一定之賠償費此種辦法，頗為有力 其費用每一袋約為二十錢，集保証金之形式豫先徵收該項金額 袋返還時 則返還該金額鑑於從來洋灰袋收回困難因豆炭袋其他一般雜袋 需要頗多，暗價一袋達二十錢以上，依以上之方法，可防過暗交易，而謀收回云。

各地新聞

秋節能配麪二倍 可否也配給大米！ 平素食不着大米者的期待

【新京二十八日國通電】秋節在即 對於市民之麪粉配給 早經市署方面規定，定於秋節，際 每人可按平常之二倍配給市民 聞悉皆甚雀躍 惟大米一宗，在常時未能領到一粒者，際此秋節市民亦極渴望一嘗，市當局對此可否加一斟酌，頗為市民之所期待云。

雙河鎮成立 國防婦女會

（依蘭通訊）依蘭雙河鎮，共有四十六個屯堡，一切政警機關，應有盡有，惟國防婦女會，尚付闕如，是以今年七月一日，奉省令開會成立。該婦女會，當時交通及各種關係，未能到齊，又於本月十九日，經警察署，協和分會，村公所等關係機關主催，當日到會婦女九十餘名，經協和會主任報告開會宗旨，並募集會費，每人年納一元二角，以為成立辦事處之經費，令各屯長代收。惟關於家道，貧寒者，可納半數云。

興亞

北京大戲院 哈爾濱道外六道街 電話八九七五番
今天開演 藝華影片公司出品 對白聲奇情巨片
海天情侶
袁美雲 王引 王乃東
加演 唐夢 滑稽笑片

加演 滿映新聞片九十三報
下期開演 明星影片公司攝製 對白有聲偵探巨片
夜明珠
（主演）嚴月閒 龔稼農

馬迭爾影院
今天三點開演 兩大貢獻
1. 自殺俱樂部
2. 失神名醫

東北戲院（道外長平二道街）
今天兩大巨片
明星公司偉大出品 十二集 全部武俠神怪巨片 火燒紅蓮寺
加演 臨水平妖
下期准演 火燒紅蓮寺

大同電影院
…今天演…
（一）家庭倫理巨片 李三娘！ 孫敏 陸劍芬 主演
（二）劍底鴛鴦 加演 滿映新聞

華樂舞台
張桓懋 美艷秋 任淑卿 任翠川 王麗艷 張蘭馨 田子文
張桓懋 曾寶彩 王麗川 美艷君 田子文
嫌歷城 戲牡丹 趙五娘 南陽關
汾陽 本金蟬 劉海戲金蟬 漢陽院 長板坡 漢津口

平安電影院 電話四五一二番
今天公演
（完全新版）
明星公司歌唱對白聲片
船家女
富家子醜態的！弱女的悲哀！
徐來 高占非 主演
下期上映 世界動員令 歐戰驚險片

彩舞台
胡艷君 方寶成 小達子
李鑫全 獨木關 花為媒
李春元 劉坤鐘 碧雲霞 碧艷芬
二本 烈婦還陽
張洪雲 小達子 李春元 方曾成
三節烈 戲迷傳 四杰村
劉坤鐘 碧艷雲 碧艷芬 本頭 寒江落雁

亞洲大戲院
（今日開演）
珍珠衫
華新公司有聲對白偵探鉅片
顧蘭君 徐莘園 顧梅君 主演
陳賓第一大禮案 探
加演 九十二報 滿映新聞
日內准演 華新巨片 王先生與二房東
秋節選演 明星公司有聲巨片 〇七重天〇

巴拉斯影院
道裡中國七道街 電話七五〇四
今天公演 下午二點開場
李香蘭 隋尹輔 姚鷺 劉恩甲 郭紹儀 合演
加演 滿映新聞
鐵血慧心
●●●● 滿洲映畫協會有聲對白歌唱偉大驚險鉅片 ●●●●
◎雄壯激昂……匪窟中獨戰羣盜！
◎熱烈英武……剿羣匪捨死忘生！
熱烈！緊張！驚險！
◇本院招登玻璃版廣告◇

下期公演 夜會
明星公司有聲對白社會佳片 完全新版
顧蘭君 龔稼農 主演

再期公演 孫悟空
西遊記之一！ 全部有聲

大光明 有聲電影院
道裡中國九道街 電話六九五二番
早十二點開

連五大
長短期 免票一兩 律末有 日效

國泰 有聲大戲院
道外十六道街 電話八九八一番
早十一點開

今日兩院同時公演
戀愛警世珍貴新片
演 水周 江國 龍一慶
主演 季燕芬 白玫 徐聰 崔德厚 隋尹輔 周凋 于湝 戴劍秋 張冰琳 起成巽（合演）

滿洲副導 王則成功傑作

情海航程

滿洲映畫協會特製 全部對白 有聲歌唱 熱情哀艷 巨片
萬惡的金錢破壞了美滿良緣
火熱的愛情融化了才子佳人
副導王則先生
是滿洲文藝家 在本片子內舉 凡作台詞動過 王都經指 正生打破 既改的是 影合理着 人吻這的 第一合給滿 洲等說純滿 洲先獻片一 定是不觀的 是式錯影…
金錢與愛情的衝突！
良心與理智的鬥爭！
下期開演 木蘭從軍 陳雲裳主演

哈郵政管理局
郵政生命保險三週紀念
懸賞募集各級學童作品

哈爾濱郵政管理局，頃奉中央總局訓令，對郵政生命保險。爲使國民家庭生活安全，和保護國民，幸福起見。於康德四年十月一日，開始辦理。迄至本年十月一日，已達三週年。在此三年期間，因爲政府與國民，一齊努力，而使此種事業，逐漸發展。迄至現在，加入保險者，已達有六十萬人之多。此項加入者，爲期年老，或遇有意想不到之不幸事件時，不致使家庭中，受到任何困難。所以平常不斷預備加入。不但爲自己，家庭着想。即對國家強盛，與改善社會，亦有重大關係。政府爲慶祝此三週年中之保險制度發展。並力謀今後，保險事業普及起見。屆時，實施三週年，紀念行事。決定募集，全滿各地，學生之生命保險標語，及文字。其國民學校，一，二年級學生，題目爲人人保險，富國利家。三，四年級學生，題目爲今日之保險，他日之幸福。優級學校學生題目，爲郵政生命保險，是家庭幸福。水源地，國民高等學校學生題目，爲一人保險，家庭幸福。人人保險，國運隆昌。共選一等八名，二等二十四名。三等，四十名。佳作六百名。日滿各半數。其一，二等當選者。除由郵政總局，贈予賞品外。並於各地學校內，開催展覽大會云。

秋丁祀孔
委員會組織成立
于濱江省長爲委員長
以次各廳長科長等爲委員

濱江省公署民生廳，鑒於本年九月十一日，秋丁祀孔之辰，爲期已迫。責任者之社會科。現正積極籌備中。業已組成，祀孔典禮委員會，以于省長爲委員長。以次各廳長科長等，爲委員。共分六保。職員業已確定。計一，庶務設備保，保長爲傅社會科長。係員爲菱沼圭介，神谷守一，高橋重雄，二神興藏，王寶銓等。二，經用購置保，保長爲大村亮介，保員爲草場茂，綿春生，古鳩家。三，案內保保長，爲淺川事務官，保員爲林事務官，田中高等教育科長，張國民教育科長，小松視學官，趙視學官，成重安美等。四，受付保，保長爲徐教育股長，保員爲張漫之，林輝祿，薛世恩，程肇英，王育民，關家久等。五，宣傳保，保長爲韓社會股長，保員爲吉川茂雄，趙作中，方賢擧等。六，整理保，保長爲堀內數馬，保員爲辻中義正，李東作等。現共策進行中。預定於當日午前九時三十分，祭祀崇聖祠，十時，祭祀大成殿云。

領家罪大惡極！
富錦二道街二十號
兩朶鮮花橫被摧殘
迫不獲已乘隙逃出
救濟所中泣述身世

日昨又有兩個弱女子，可憐蟲，投入道外北十三道街，婦孺救濟所。聲稱被人逼迫爲妓。已由該所收容。並呈報所管署矣。該兩女被迫入所之理由如左：

—○—韓鳳蘭—○—

幼女韓鳳蘭，年僅十四歲，原籍呼蘭人，現住本市道外，富錦二道街，二十號，由其領主，王奇山，（年五十二歲，素無正業，以領妓爲生）領其爲妓。其領主有妻一人。子一人，及生女一人。外有妓女二名，每月約共收入，五百元左右。家境尙稱充裕。據韓鳳蘭，日昨乘機逃入婦女救濟所，請爲收容，及控其領主罪惡犯行，大要如下：伊[韓鳳蘭]於本年四月間，經乃父將女押與王奇山名下爲孩子。自抵伊家，因女年幼，未有正式爲妓營業許可關係。但王覚異想天開，乃即逼女暗行接客。女因年幼，不予應允，即被王某，施行毒打。復被王奇山，將女先行姦污後，即爲女拉攏客人，並在道外老豆腐房，或王之家中等處，迫女操暗娼事業。但以女之弱小身軀，爲此慘無人道之事，已被摧殘成疾，不能爲王操業矣。因即大遭毒打。處此惡劣環境，暗無天日之人間地獄中。實無生路可走。幸乘王奇山等監視不周之際，乃逃入婦孺救濟所，請予收容救濟云云。

—○—呂秀蘭—○—

幼女呂秀蘭，年方十七歲，原籍吉林榆樹。現住道外，富錦二道街二十號。日昨逃入婦女救濟所，聲稱伊之公翁[即前述之王奇山]素無正業，及有婆母一人，乃夫名王大魁，年二十一歲。於本年，舊歷三月十四日，經父母之命，媒妁之言，將已身許配與王奇山之子，王大魁爲妻。於訂婚時，據媒妁聲稱，王有妓女二名，一爲親生女，喜魁「年十九歲」在圈裏爲妓。一名玉蘭「年十七歲」在道外北七道街爲妓。一名鳳蘭「年十四歲」但於秀蘭過門一月後，令爲雛妓。在二月之後，即逼女住北七道街接客，玉蘭雖不欲以此清白之身，常與娼妓爲伍。但在公婆暴戾之下，焉敢不從。況用甘言巧誘耶。因于上月間，即正式迫家暗自接客。本係良家女子，豈能爲此賤業。乃因不從，而遭王氏父子毒打數次。於被迫無奈中，乘機逃入救濟所，請予收容云。

長野公司
大汽車二台
昨在永增源鎭
突被匪人劫掠

阿城縣，永增源鎭，於月之二十七日，上午十二時，由賓縣開來，哈埠長野汽車公司，汽車兩台，各載客人十七，八名，該車行至阿城縣，永增源東嶺下。突有胡匪三名，持槍杆槍，將該二輛車刼住。當場受傷日人一名，係賓縣農事合作社職員。現該縣，正高張警網逮捕犯人中云。

省保健科編製
虎列拉預防淺說「續」
通令省下民衆一致注意

治療法

對於本症之治療法，種類雖多，可分五項。一，除去因水分缺乏之障碍的療法。二，對症療法。三，抗毒療法。四，殺菌療法。五，食餌療法及攝生法。

一，除去因水分缺乏之障碍的療法。水分攝取，不可能時，可將等張或高張鹽水，及葡萄糖液，加溫而適宜的，注入皮下靜脈內。其時若加以阿豆類那林一，〇則更有效。又對於虎列拉昏睡，宜行三至五%重炭酸曹達液之靜脈注射。注射用重炭酸曹達液。市販者，雖云耐久，普通務須製造後，即時使用。此液質，附加與强心劑使用，同爲最重要之療法。

二，對症療法。對於循環器障碍上，述注射療法之外，更用强心剤，如康復伊治庫利斯剤，康復爾剤尤以比大庫復羅拉民，斯大況及等此外更行腹部之溫器法，灰爐貼附藥弱室內加溫施以溫浴

細故口角釀成人命案
是謂小不忍而亂大謀
李善誠宋錫永羈身囹圄

山東掖縣人，李善誠，年二十四歲，居無定所，亦無正當職業，彼於本年五月二十七日，午後七時許，在道外大水晶街友人處，吃畢酒飯之後，即至彼鄉親道外，霍家胡同，宋錫永(二十八歲)家串門。適宋正陪友人談話，故對於李善誠來，並未招待。致招李之不滿，當擬走去。行至宋某房外，二樓走台上，心中頗覺不快。故將宋賊出，當即加以質問。何以慢不爲禮？宋亦藉機，向李索要，欠款二元。終因雙方負氣，各不相讓，由口角而至動武。此時，院中居戶羅文增，高青順二人，首先走出，加以勸解，少頃，該院更夫，張洪進，亦上樓來解勸，但終因李宋二人，用力過猛，致將樓上走台欄杆撞壞，五人當即同時墜於樓下。致五人均行受傷。唯更夫張洪進，摔於樓梯西側，即時不省人事。送醫院之後，即行死亡，現李善誠，及宋錫永二人，已被正陽署，依過失致死之罪，將二人移送法院，依法處理云。

體育指導者講習會
本日起至三十日止
亘三日間在哈擧開

大滿洲帝國，體育聯盟，並體育聯盟，濱江省事務局，爲期濱江省管下，對於各種運動競技之地方指導者層，使其體得，競技之眞髓。同時使其把握指導要諦，以此非但使國民中堅之靑少年，體位向上。並可强化一般，體育運動競技者之指導。而因課以各種運動競技，健全之普及發達，以期確立，對於地方事情之各種運動，競技之指導方針。特定期於本日[廿九日]起，至三十一日止，亘三日間，在哈召開，濱江省體育指導者，養成講習會。分爲籠球競技，排球競技，陸上競技等項，籃排球競技，在道裡體育場實行。陸上競技，在八區運動場擧行，每日由午前八時起，至午後四時止，由各縣旗，體育會，派遣講習員，約八十餘人，來哈參加，新京體育聯盟，曾派籃球競技，及陸上競技協會理事，盧田伸三，于希潤，又排球競技協會理事，某理事等，來哈担任講師，業已到哈，於二十九日午前八時，開會。其儀式，爲一，集合。二，國旗揭揚國歌台唱。三，國旗敬禮。四，皇居帝宮遙拜。五，參與亞英靈默禱。六，開會之辭。七，講師紹介然後，開始講習。待三十一日，午後四時，擧行閉會式。其儀式爲一，閉會之辭。二，講者代表答辭。三，國旗敬禮。四，國旗降納，五，解散即行閉會云。

歌台消息
李少春劇團一行
定九月初旬由京來哈
在本市華樂舞台奏技

去年秋季，一度來哈出演，道外十六道街，華樂大舞台之李少春劇團一行，因藝術高超，文武齊能，故一般周郎癖者，無不歡迎，遐邇來濱演藝協會，爲促進化民易俗之觀念。會於新京國都電影院內，擧辦京劇團演藝。第一次預定至本月二十九日演唱終了，第二次，邀請之藝員，已決定爲李少春等伶，日內即將來京獻藝。哈爾濱市，華樂大舞台，王文華老板，聞李少春一行，九月初旬到京。爲滿足哈市顧曲者計，現已派員赴京，與李父折衝，希望少春等，順便到哈，露演一個月，將來成行如何，尙不得知。惟據梨園界中人觀測，李伶頗願來哈。預想此次，定無問題，以故全哈市有癖者，正在期待其早日蒞臨中云

市教育科當局
計劃增建小學校舍
爲近郊香坊及三顆樹校

市公署教育科，爲整頓小學校陣容，充實初等教育之施設，並盡量收容適令兒童入學計，對於轄下各學校之校舍，極力改善，努力擴充。目下對於近郊，三棵樹，香坊小學校舍，實施改修，擴充計劃。大致如左：三棵樹小學校，現在總兒童數，二百二十七名。教員九名。共分七學級。該校之兒童，大部爲滿鐵社員之子弟。此次滿鐵社員，向三棵樹移轉者，約二百餘人。預想入學之兒童，定能增加。故該校已與市教育科連絡，決定增築四個教室，別教室，宿植室等。建築之面積，爲四百五十四平方米。右項工事，本年末可完成云。香坊小學校，因入學兒童過多，本年春五月間，曾於工兵街，選一普通住宅，改爲臨時校舍。該校現收容兒童五十五名，教員三名。分三學級。市當局，爲救濟適令兒童之入學，於上記地點，已建築新校舍。其內容，除三個教室外。職教員室，值宿室，建築之面積，爲五百十一平方米。右項小學校，增築之工事，於九月末日，即可完成云。

臨時國勢調查員揭曉
市署日前招考之
滿系取錄傅德芳等八十餘名

哈爾濱市當局，鑒於臨時國勢調查，爲期已迫，冀屆時對於各方，連絡圓滑。及求事務迅速計，特再募集日滿俄系，臨時國勢調查員一百名。已於前二十五日，在道裡斜紋四街，俄國學校內，正式考試。當時應募者，達四百餘名。茲經詮衡結果，考取者，已於昨[二十八日]晨十時，在市公署會議室，正式發表，茲將考取者氏名列下；傅德芳，李延慶，盧仲民，郭子豐，焦守榮，穆瑞五，邸振聲，陶吾侃，劉冰，孫啓榮，孫俊峰，尙光熙，洪維善，嚴祇政，高景林，閻春華，林雨霈，西鴻志，徐繼逢，劉肇初，馬榮祥，雜貴印，孟竣霄，李鴻顯，王文洲，孫儀修，閻顯家，曹景印，王靜然，傅實祥，韓紫辰，楊景鄉，王書屏，趙芳宸，姜子光，孫鼎沈，劉化民，姚青華，寇滬生，張秉衡，李敬策，侯占山，于金霖，谷景田，高大衡，李福安，朱林，金明桂，張大權，島錫權，魏蓮峴，楊萬泰，李明昆，鄭藴藩　鄧毓林，吳士文　蔣春，孫保忠，萬志方、濟景山，李寶臣，孫滌笙、申德義，趙雲台，于弼臣，王子良，李松喬，張墨林，王文衡，黃振東．楊樹聲，劉聖猷，劉壽發，吳宗保，馬慶撥，趙酒長，常春元，梁鳳會，麻振堂，蘭永清，于希瑞，宋德運，周維武，袁紹岡，于鴻亮，鄭維龍，武玉崑，劉書麟．李連如，馬德鄉，景鎮中，孫樹聲，孫宗淑，騳迪琳，劉慶恩、李昭德，于鳳岐，郭瑞雲，于鳳岐，劉明德，于紹先，劉佳棣，焦乃良，柿健德，熊蘭，溫潤清，蔣長慶，楊立翹，梅立門，丁克明、梁澤民，王夢麟，宿子良，金廣泉，閻鴻卿，劉秀峰，呂昌文　陸賓周，冷鴻方，閻琴軒，孫修成，楊秀芳，劉元昌，李東華，劉傳漢，汪泰生，孟昭武，姜鴻賓，等共計八十餘名。其外尙有日人考取者三十五名，俄人十五名云。

華河中和鎭
小學校舍竣工
九月一日行落成式

濱江省民生廳，國民教育

爲期徹底正確計
國勢調查塡寫質疑
國調哈支部日前公表「續」

四，問：調查番號，與申告書，甲號之番號，是否必須一致？

答：準備調查後，該調查區內，限於轉出轉入之共同生活者，必須一致。

五，問：依自由移民組成之開拓組合，可否看做開拓團？

答：不包含在內，此乃市街村長，必須調查者。

六，問：開拓團內，使用人宜如何申告？

答；開拓團長，所掌之調查家族，限於開拓團員，及其家族，使用人，及其他居住民，依一般之調查，由市街村長申告之。

七，問；營掌機關之檢印(照查表及要計表)用官職印乎？

答，捺押認可之印。

八，問：在滿洲里毛老道夫，鐵道關係者，必準外國公館辦理乎。

答；非必辦理者。

一，共同生活(乙號、

一，問：夫婦間，如別居時，乙號申告書之記載法，如何？

答：於調查之時間，其夫婦何人旅行入院？及其他原因，一時不在者，將其不在者，記入於「乙號之一」並將在宇抹消，又單身之夫婦，全然別居，然而共同生活者時，雙方皆由居住地，依「乙號之二」申告之。但夫婦不論其誰與家族，共同居住者時，他方別居者[單身]依一時不在者，辦理之。又夫婦間，不論何人，與家族共同居住，於他處時，在夫之共同居住中將妻方之共同居住人，全部記載「不在者」之字樣。

二，記入者之範圍「乙號一」，問；屬於日本內地，兄之同居之母親，依家庭之情狀，與居於滿洲弟之共同居住者，長期生活，其母爲弟之同居人，記載於「乙號之二」可否？

答；母親不屬於弟之同居住者，故對於母親，應用「乙號之二」內記載之「未完」

二博士蒞哈
視察監獄
應援虎疫

滯哈中之司法大臣，樞密顧問官，中央大學校長，法學博士，林頼三郎氏。於昨日午前十時，由哈市司法首腦幹部導行下，視察哈爾濱監獄，道裡分監。至午前十一時三十分頃，視察滿蒙開拓青少年訓練所，指導員訓練所，內部之施設。至午後一時，完成重任，而歸京云。

又：中央衛生技術廠研究官，加地博士，日前奉令來哈，鑑於哈市近郊，虎列拉猖獗異常，爲免除蔓延，確保市民之生命計。氏已於昨日朝車來哈。今二十九日起，對虎疫之預防，實施應援工作云。

郵政秋季
巡迴施療班
九月八日起赴阿城各地

哈爾濱郵政管理局。自開始辦理郵政生命，保險以來。經各員之努力，大有日益進展之傾向。茲爲謀各地，加入生命保險者之健康向上起見。特組織秋季，巡迴施療班。定期於九月八日起，至十日止，赴管下阿城，蜚河，珠河，石頭河子，拉林，五常，山水屯，各處，選擇公會堂，學校禮堂，協和會，官公署寺廟等，適宜地點，對加入生命保險者之健康診斷。或患病，予以免費治療之工作云。

來函刊正

請求更正，關於登載，孫汝元富而不仁，一箭雙鵰，逞姦覇產之件，一逕啓者，頃閱貴報，康德七年八月十七日，新聞內載，孫汝元富而不仁，一箭雙鵰，逞姦覇產一則，閱悉之下，不勝詫異，查林鑑堂故胞弟，林仲文，於民國八年，正月二十日，因買房需款，息借敝人亥子孫天官哈洋四千元，又現洋一千一百圓。以坐落南崗花園街房基照，作爲押品，不但有林仲文，親筆簽字，借據可證。且林鑑堂，在與其弟婦林楊氏，因管理財產案，已自認地照，押與孫汝元等語，足徵債務關係，甚爲明確。距林鑑堂，容心昧良，否認以上欠款，又以地照在押，無以爲辯，乃將無作有以爲創借據，侵占詐財，通姦抵盜地照等情。鵰敝人誣告，幸經濱江地方檢察廳，鑑定筆跡，偵查明確，均不起訴。林鑑堂誣告，經濱江地方法院，判處徒刑八個月，欠債部分，併歸民庭，判令本利如數償還，各在案。均已執行完畢。茲林鑑堂，不知愧悔，復又捏詞妄訴，希圖訛賴，任情汚毀，淆亂聽聞。敝人年近七旬，豈能與其弟婦通姦，況林楊氏，已逾半百，尤無姦通之理，禽人心險詐，道德淪亡，竟至若斯，殊堪浩嘆。貴報登載各節，關係訪聞錯誤，事關名譽，難甘緘默。應請大主筆先生，主持正義，迅予更正，爲感。並頌撰安。此致濱江日報台鑒，康德七年八月二十七日，孫汝元啓。

哈爾濱四十年週顧史（禁止轉載）

（廻顧期間）五年十一月一日

二駐軍區域，三自治區域，四防務區域，五礦產區域，六教育區域，以及鐵林交通推廣，與其邊界聯防之各區，均須一一調查詳細具復云。

「營口」警察長升任廳長消息：警察廳廳長劉亥年，因任意開銷，致虧鉅款，恐被撤懲，自行辭職，省垣全省警務處，擬調縣警察所長　向祺翰繼劉之職各節，已誌前報，近據該界人云，遼濱道鑑尹榮叔章，擬徵求警務處同意，即見請張省長，委任該廳動務督察長張賚良升充警察廳長，以資熟手云。

「長春」彭知事縣位難保，長春縣知事彭樹棠。以私罪烟賭各犯旣被某報揭載，經地方紳董聯名指控，以致郭省長，難以袒護，批示派員詳查，以憑核辦，並擬派妥員來長接替云。

中央專電

北京電：法公使，昨照會外部，允將駐老西開法警減至四名，退還原地，中國復派警兵於老西開，並請中國將老西開一千畝空地，開放爲自由商埠。

又電：段總理自請改組內閣，消息傳出後，各省督軍，均電呈元首，請挽留段氏，以維持危局，並請速罷孫洪伊，不可受人煽惑。

又電：張勳來電：贊成伍廷芳爲外交總長。

中央要聞

大總統關心老西開。大總統以國人，對於老西開案，非常激昂，誠恐擧動溢出法律常軌，昨特派金永炎中將，在長安飯店，邀請全國商會代表鄒君，及天津爭地表邊守靖君，詳述大總統對於此事之希望。(一)萬不可輕擧妄動，擾及外交之財產及安寧秩序，(二)靜候外交當局之談判，不必要求外交總長出席，因兩方仍在談判中，偶發表，必致洩露於外人，反滋不利，（三）大總統及國務院，對於此事，決定堅持到底，並決不欺朦人民耳目，並謂此事確有把握，即以禁止華工赴工一節，即可制其死命，法人避重就輕，非讓步不可，各代表等對大總統兩表滿意云。

徐世昌與出首組閣　前聞務卿徐世昌，現派吳鐵孫來京，與大總統接洽，要求將將來之閣員名單，由吳齎歸輝縣，聞徐擬以周樹模長司法，錢能訓長農商，國務院新派人員，擬一律肅清云。

赤峯將開商埠，近來口北赤峯商務日見發達，政府爲擴充商業起見，擬將該處開爲商埠。

廣播無線

八月二十九日　星期四

▲午前

六·〇〇　國歌建國體操唱片
六·二〇　格言：置本不安者無務豐末，唱片(新)
六·三五　初等日本語講座
(總)
六·五九　報時(京)
七·〇一　淸晨音樂(京)
(二九)
九·五九　報時(京)
一〇·〇一　新聞，氣象(哈)繼續氣象新聞告知明日節目預告唱片(哈)
一〇·三〇　連珠快書(奉)
草船借箭
△輕音樂；弗柳特與管絃樂。協奏曲「C長調」
一一·〇〇　建國體操　唱片
一一·二〇　氣象(京，哈)
一一·三〇　經濟市況(奉)
一二·〇〇　家庭時間(哈)
保護者對於兒童用功應有之注意。
一二·二〇　食料品小賣價格(哈)
一二·五九　報時(京)

▲午後

〇·〇一　新聞唱片(新哈)
〇·二〇　奉派大鼓(齊)
遊武廟
一·一五　經濟市況(奉)
四·四〇　新聞氣象(新哈)
五·〇〇　經濟市況(奉)
五·〇〇　兒童時間(齊)
△兒童劇，萬里尋兄
六·二〇　兒童新聞(新)
六·三五　中等日本語講座
六·五〇　日本語新聞(京)
六·五五　唱片(哈)
七·〇〇　新聞告知政府公報(新)繼續新聞告知夜間節目預告唱片(哈)
七·二〇　世界神怪物語(新)
『三』李白大夢
七·五〇　舊劇(哈)宇宙鋒
八·二〇　國民時間(新)
八·四〇　放送小說(新)
九·一五　梅花調大鼓(奉)
激流『文協推薦作品』
九·四〇　評劇(京)七俠五義
九·五九　報時(京)
一〇·〇一　新聞，氣象(哈)
繼續氣象新聞告知明日

北滿江運局(哈爾濱)出帆

定期客船運航如左

出帆月日	出帆時刻	船名	行先
廿九日	十四時	海星丸	富錦
三十日	十四時	威遠丸	富錦
三十日	十時	慶瀾丸	佳木斯
三十一日	十四時	濱安丸	富錦
三十一日	十時	北安丸	佳木斯

本局旅客係　電二二七四
傅家甸碼頭旅客係　電二九四〇〇
日本國際觀光局寶票處　電四五一三　四七八

同和醫啓事

櫃夥王心捷字獻戎現在另有高就已於本年八月二十一日自願辭退敝號嗣後櫃夥職務凡與往來交涉敝號概不負責特此聲明

同和醫　王心捷　同啓

濱江日報「廣告股」
電話(二七七九)

聲明父子兄弟脫離關係

啓者敝人長子魯自普私稱鎮勝年廿四歲雖已成年不務正業敝人恐嗣後發生事端自登報日起父子兄弟脫離關係將來魯自普在外無論作何不法事故與敝人等完全無關特此聲明仰諸親友鑑原是幸

雙城西南隅治隆胡同三號　聲明人魯希恩

海拉爾分社長易人

逕啓者本報前駐海拉爾分社長陳炳文因有他就易委于從謙爲本報駐海拉爾分社長嗣後附近各界有欲定閱本報及刊登廣告者請向于從謙直接接洽一切特此聲明

・本報營業局

遺失圖章聲明作廢

敬啓者敝號大林祥煤炸廠開設於本市香坊通天街茲於本月二十六日因不慎致將戳圖膠皮圖章遺失圖後無論落於何人之手作爲無效特此聲明

香坊大林祥啓

德國醫藥界最大貢獻

名滿全球的淋病聖藥

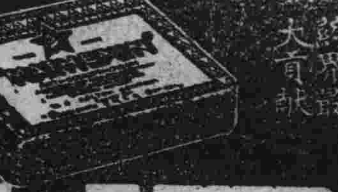

梅濁尅星

特種梅濁尅星

透膜 殺菌 澈底 治療

五淋 白濁 一盒 斷根

哈爾濱道外六道街口柯爾登洋行總經理

禿頭發髮 光處生毛

●田中醫學博士靈方

●說明書免費奉贈

長髮生毛

富美納音

總發售處 東京藥院

各埠藥房皆有出售

孔氏醫院

分科治療 住院隨時

住址南崗山街吉林街一角 自動電話 六九七二號

滋補強壯劑「吉福祿」 良藥出世

同仁化學研究所爲謀人類健康保養身體起見經多年研究乃創製滋補良藥「吉福祿」以資救濟並已呈請官衙立案。▲其主治之效能

壹、抗病力弱而發生之筋膜炎黏結核初期肺質病

壹、神經衰弱不眠症 壹、利尿及解毒作用胃酸胃病

壹、便秘症等類 其餘詳細說明及服用方法盒內均有附書

價目 伍拾錠 壹元陸角 壹百錠 叁元 貳百錠 伍元捌角

各省市縣各大藥房有欲代售此藥者速來函商議，到本行價格特別克己，可按百分之叁拾給予折扣

製造元 同仁化學研究所 滿洲國新京市永樂町叁丁目

總批發處 滿洲國新京市大和通伍番地 吉福祿總批發處 福祿洋行

天中招生

▲日文華文打字科

一，備有宿膳 一，隨時入學

一，詳章來校面詢

▲日語科

一，讀本，文法，數學

校址：哈市道外北二道街

牙醫 李蔭成

專門齒科各種病症

設有愛克斯光鏡

接診時上午九至一午後三至七

哈爾濱道裡外國七道街九號

專門包治 淋濁

德國醫學博士 布爾蘇闊夫

專門花柳科 心臟科 治療皮膚科

接診時間 午前八時至十一時 午後五時至八時

地址：道裡外國四道街路北三十五號二層樓上

牙醫 由德來哈醫學博士 崔結力

設有愛克斯光鏡專門齒科各種病症

接診時間上午拾時至下午壹時午後肆時至陸時

星期日午前停診

哈爾濱道裏商務街拾捌號

星期日完全停診

即從前牙醫多貝利石滿舊址

感謝長鬚 于道人仁術卦館

感謝人 劉耀亭 趙廷相 代佈

館址：哈市道外北小六道街摩瑾堂

律師 法學士 岡野博一

本律師代理民刑訴訟並商事及一切訴訟事件應聘常年法律顧問

選職陸軍法務官陸軍大臣指定辯護士

哈爾濱市道裏中國十道街二〇號 電話 四九一五番

失照聲明作廢

頭名	坐落	地目	面積	東至	西至	南至	北至	失照號碼	失照年月	丟失原因
國慶春	凌河村原甲區	早田	壹貳，〇〇	范姓	河	王姓	山坡	清字部照三三四八四三	大同元年三月	遺失
許士魁	青川村龍崗區	同	壹玖，〇〇	鄒姓		溝	泡	清字執據二一六八〇	康德六年二月一日	被匪燬亂

右記失照自登報日起滿三個月時如無聲請異議者不論落於何人之手均認無效特此聲明

延壽縣長 周萬選

孔明大藥房 廣告

同發隆 十二道街 新城大街 石頭道街 孔明藥房

(一)本藥房人參鹿茸[illegible]

(二)本藥房有各科專門醫師診療各種病人

(三)本藥房特設英日本藥[illegible]之各種藥品

(四)本藥房代銷各種市[illegible]

(五)本藥房兼可郵寄藥品

(六)如有購買可經郵局或電話七二一六[illegible]

本藥房設新城大街十二道街南角拐

醫學博士 布爾乍發夫

專門 皮膚 花柳

專治內科婦科及皮膚花柳科四藥針注射奧正九一

接診時間 午前十時起 午後二時止

哈爾濱道裡外國五道街路北三十九號

德國醫學博士 林特爾

專治 皮膚 花柳

新舊淋病膀胱炎 暨頭髮脫落諸病

本醫社診治諸病特備各種電療機 電話六一六四

爲便利患者診病聘有滿人翻譯

接診時間每日上午九時至十時下午四時至七時

道裡斜紋街萬國農具公司隔壁五十號二樓四戶

金城銀行哈爾濱分行

資本金 柒百萬圓

公積金 叁百陸拾柒萬元

總行 上海江西路

分行 北京 天津 大連 青島 香港 廣州 漢口及其他各大都市

◎專營存款放款匯兌 ◎商業銀行一切業務

行址 哈爾濱道裡中央大街五八號

電話 五一三五一 五四五二 五四五一

電報掛號 漢文 七〇〇七 英文 日文

新從德國來哈的 德國醫學博士 沃力峰什結伊

聘有滿人翻譯

專治 皮膚 花柳

用光綫及愛克斯光治療皮膚症備有各種新式電療機及透視照像電機等

接診時間上午八點至十一點 上午四點至十點

道裏外國三道街四二七號電話四〇七一

民生部認可私立哈爾濱 同文日語學院生徒募集

一，學額 各班編級生若干名

二，資格 優級學校畢業及有同等學力者

三，報名 隨到隨考

四，開學 已開學

詳細章則來函內附郵票二分即寄

校址：南崗教化街二〇番地鐵道局迤西

失照聲明作廢

頭名	坐落	地目	面積	東至	西至	南至	北至	住址
周景和	吉林將軍衙門五區政府啓村	熟地	四垧零八分	王桂臣	周景堂	道	三	同坐落

照號不詳

右記失照自登報日期滿三個月時如無聲請異議者不論落於任何人之手均認無效特此聲明

雙城縣長 趙仲達 7，8，28

除壽良藥 延壽丹

警察廳立案 實業部註冊 濱江省許可

謹防假冒

專成癆症 虛損 每日按法服用 精神健身 斷根絕大 病疾無痛苦 不誤工作 請試服之 就知良藥之 功效

定價 大盒壹元伍角 小盒捌角

代理家將引憂時

總發郵哈爾濱道外南柴道

全生堂啓

新從德國來哈的 德國醫學博士 施米德樂

聘有滿人翻譯

專門 皮膚 花柳

用光線及愛克司光治療花柳淋病備有各種新式電療機及透視照像電機等

接診時間上午九點至十二點 下午四點至七點

道裏十道街四十三號

濟坤產婦科醫院

道裡中國頭道街

診療科目 專門產科 婦人科

南滿醫學士 楊振國

診療時間 午前十時至下午一時 午後四時至六時 星期日只限午前

招生 謀生好機會

壹，哈爾濱市公署許可立案

貳，教師由東京寫真專門學校畢業

叁，叁個月畢業保險學成

肆，教師講解詳細教授親切絕有詳細講義與衆不同學費低廉

伍，欲索簡章請寄郵票貳分

哈爾濱北馬路 日新照像學社

哈爾濱馬迭爾旅館

道裏中央大街一一三號

電報掛號哈爾濱馬迭爾

哈爾濱惟一之大旅館一位於繁盛中心地點

房間不帶浴室者每天由兩元至四元

房間帶浴室並梳粧台者每天由五元至十元

每住過兩星期者按九扣計算

每住過一個月者按八扣計算長期住者則抵議面商

飯店咖啡館

備有早餐午餐晚餐價碼低廉如有訂桌及酒類價格亦格外適宜宴會每人由兩元起碼

旅館附設 電影院 打球場 酒吧 男女理髮室

育才 女子打字傳習所招生

宗旨，造就打字專門人才

科目，日文打字，華文打字

學力，高小以上或同等學力者

寸照，報名手續二期及入學書

本月底止招二十名，待遇，即日起

成績優良，優先推薦職業

備有宿膳簡章函索附郵票二分

校址哈爾濱道裡七道街民業街十七號 ◎本所承打日滿文字

烏雞白鳳丸

廣東馳名

主治：婦女經血不調．乾血癆症．寒白帶．不孕小產．血虧氣弱．發燒咳嗽．腰腹腿痛，心跳心忙．產後各病．

定價：每盒裝二百五十粒國幣五元

減價：因此藥初次到哈減價大扣每盒只售三元每打三十圓

外埠函購不加郵費

大連華泰藥房，大連德記金棧，奉天大成藥房，奉天日站天金城藥房，奉天洪春堂，吉林濟五洲藥房，口江省德泰盛，錦州同盛居，安東東增遠，班城東盛，新京東益中源，興萬藥房，富新存復育堂，丹江惠將款，厚由無處購買，牡丹諸部郵局小匯票至哈爾濱藥房外十五道街寄東金勃先藥房原班回件不悞

總發行 哈爾濱道外十五道街 金勃先藥房 電話四八三

失照聲明作廢

頭名	坐落	地目	面積	東至	西至	南至	北至	失照號碼	失照年月	丟失原因
李占祥	龍宮村大房區	旱田	肆，〇〇	王姓	旬子	分水	濠子	清字執據二二〇四二	大同元年三月十日	被匪焚燒

右記失照自登報日起滿三個月時如無聲請異議者不論落於何人之手均認無效特此聲明

延壽縣長 周萬選

大河原產院

入院隨意 設備完全

水道街哈爾濱會館內二階

晝夜遠近如有聘請者立即趕到

產婆 大河原時子 秦玉卿

電話一三四九七

北滿自動車學社招生

本學社開幕以來日淺但報名人數大有可觀此不外社內之一切設備完善及教法精良之關係第一期學生業已畢業現正開始招收第二期學生吾輩青年願得終身技能者盍速報名

備有詳細簡章函索即寄［附回件郵費］

社址．哈爾濱市道外許公路一六號

借用電話一七三四號

◉外埠通信都找瞽目大術學家周子良 算盤打卦占卜 批八字專斷特別奇案

（問病求醫方向指明）

△本埠周卜敬來小事問卜一元抽籤六角關係重大抽籤二元二圓六章談命二圓

△該館主古歷五月二十日因慈與歸里休息二十日今六月十五日返哈照常候卜

△敬謝哈市道外正陽十五道街國泰影院西隣天然命館術士周子良先生神卜指迷

△敝人顧原禎於明水縣東三十五里永興村開設海源湧燒鍋家兄顧原慶於康德五

◉年赴哈作客時曾赴天然命館周子良先生處占卜及大批八字。家兄先生批斷之言

六年三十六歲冬令身家必有天災人禍危險萬分當時家兄對於周先生所批斷之言

我二人皆疑信參半未以爲然料果於六年十月初六日夜半一時未悉何故家兄室

慘二十九歲並四歲小侄竟於一室中同時被人殺害致死並搶去細軟千餘元當時

手遠揚並具有嫌疑之匪夥一名攜事人亦逃走無踪所幸家兄之三房皆各分

而居故未遭橫禍耳，敝人至此始信周先生之神卜及八字批斷準確靈驗絲毫無

差，而悔不聽信先生之言也，此案至今未破三月間敝又急赴周先生處卜尋兄

經，先生以算盤術斷言，四五十冬月必有水落石出，想周子良先生當必指日應驗也

[illegible]

德國醫學博士 衛德美 現已返哈照常應診

專門內外科婦人科小兒科花柳科皮膚科產科

接診時間每日上午玖點至壹點午後接診時間禮拜叁禮拜伍伍點至柒點

新城道裏十一道街三十三號二樓第四戶

電話七二三九

要有爲難事 快問宋亞知？

不但保險押卦靈驗無比 就是（神竹問事）

濱江全省獨一無二處，無論在何處算，不準不要錢，問不靈不收錢。可以請去問問，失物病人生死這三宗大事真有特別的把握，問君有何等萬難大事當面解決。有不信者將自己的生年月日時忘了或是未忘請來隨便考查。

▲時間 早九時起 晚五時止 ▲價目 神竹問事二元起碼 算卦一元

地址道裏新城東七道街路南十號院內樓上 ▲宋亞知卦館電話二〇七七番

民生部立案 私立哈爾濱松島日語學院

一，教育宗旨　以養成國家有用之人才爲宗旨
二，入學資格　一年生須國民優級學校畢業或具有同等學力者　二年生須在國民高等修業一年或具有同等學力者
三，班級名額　第一學年（已設班，招插班生，若干名　新設班二班，各班共，一百名）第二學年，招插班生若干名
四，銓選方針　經學歷檢查口試合格者即准入學
五，報名日期　自康德七年七月一日起
六，開學日期　康德七年八月一日
七，修業期限　二年畢業
八，校址宿舍　哈爾濱道外中十一道街
備有簡章附郵票二分函索即寄

哈爾濱不動產信託株式會社

哈爾濱區法院指定不動產鑑定人
滿洲房產株式會社指定不動產管理人
奉天商工銀行指定不動產管理人
金城銀行哈爾濱分行指定不動產管理人

營業種類
不動產之信託
管理不動產
辦理不動產買賣手續
不動產買賣之介紹
房租担保放款
不動產之鑑定

電話　滿方……七二九三　快方……七二九四　經理部 營業部……二二三六

哈爾濱道街斜紋街四七號（中國十六道街拐角）
傅家甸出張所正陽九道街路北 電話三六二九
營務董事 松田順三
滿方董事 張廷閣
出張所：齊齊哈爾市北大街 李國鈞 電話六七〇號

痢疾

每逢夏令時疫猖獗生死關頭瀉泄痢疾祇有凱輯氏藥廠出品專治腹痛泄瀉痢疾等名品（泄痢康復）此藥功効之偉大有人不可思議之神妙眞是（泄痢康復）神藥二粒起死回生村鄉僻壤都應常備此藥以救一時之需特將病原主治歌述於下

泄瀉赤痢勢堪危　污區厠所逞淫威　到處蚊蠅作媒介　飲食不潔禍難推　弱者喪生康轉弱　蔓延毒菌染着誰　患者本當求速治　安全預防免遺危

主治
瀉泄・瀑瀉腹痛・痢疾・赤痢・白痢・急痢・寒火痢・疫性痢・烟後痢・及一切久醫不効重程痢疾泄瀉可作試服一次即能起死回生

●價目每瓶國幣六角
●服法另有詳細說明
總發行濱江省正陽五道街　泰華西藥商行
分銷處道外正陽街西頭路北五洲日夜大藥房
▲本埠各大中西藥店以及各省各縣藥房均有出售

廣生行出品

雙妹牌
生髮油
花露水
送禮自用
并皆曼妙

各埠商店均有代售

哈爾濱代理處　全發合　東發合　永和益　同興大　東和利　世一堂　恒順公　永昌盛　信衛商店　順綸商店　同發隆　公和利　福豐號　恒順昌　洪盛隆　廣順盛
總發行所　營口 奉天　廣生行啓

●●醫林介紹●●

松天醫社　注射虎列拉預防針　爲旅行者發給證書　地址 道外中十一道街路東 正陽南國民學校對過

花柳病科

德國醫學博士 魯寶爽　專治內科及神經並胃腸各症　接診時間 九時至十時 午後五時至七時 星期五六日午後　地址 道裡商務街外國頭道街五十二號

專門耳鼻喉科 醫士 達文森

醫士 魯爾泰斯　石頭道街九十五號二層樓　電話三一三五　內外科及婦科　接診時間 上午九時至十時半

女醫士 石寬夫司喀　牙　電話二一九二

醫師 法倫尼司基　專門內科　電話三九三六

德國專門眼科 醫學博士 格利德恩耳

凡吾醫院　皮膚科 花柳科 小外科

德國醫學博士 老也月　專治內科各種病症

清平內科醫院　時間每日上午十至一下午三至六 星期日只限午前　院長 南滿醫學士 馬英泰

鳳石內科醫院　南滿醫學士 劉鐵城

花柳病專科

醫師 周國五斯及　專門耳鼻喉科及外科　電話三三八八

明明眼科醫院　醫學博士 石增樂　電話七五一〇

鄭波小兒科醫院　南滿醫學士 吳翰藩　154

田沛恩　痔漏專科

德國醫學博士 羅森大理　專門小兒科內科　電話六九五七號

醫士林德爾　專門產科及婦科各症　電話三六〇四

醫士寶秀竹

德國醫學博士 土特爾恩　專門眼科

醫士牙信斯基　專治花柳科 內科皮膚

治療牙之處　牙醫

醫師 劉鳳書

專門牙科醫師 列、阿、柴木

牙醫及鑲牙專家 亞陸哥斯及愛魯夫　現已返哈 照常接診

東街齒科醫院　日本大學齒科醫學士 黃東尙　治牙拔牙鑲牙 口腔手術 牙疔牙痛

牙醫 十鑲牙 馬子果倭依

日本齒科醫學士 劉東亮　治牙，鑲牙，拔牙

勿失謀生良機

哈爾濱聯友自動車學社招生

本社爲應社會之需要及一般青年謀得永久之生存技術起見特聘富有經驗教授數人負責教練造就專門司機人材使取得司機免許爲目的
一，本社學科分本科，研究科，修理科，計三科
一，入學資格凡年齡滿十八歲以上受過初級敎育身體健强者隨時均可報名入學
一，本社備有汽車數台試驗機械多種並設有汽車修理工廠使學生隨時參觀實習以期深造且學費低廉
一，本社備有清潔宿舍以供遠來學生住宿費用從廉
簡章函索即寄（附回件郵票）
社址哈爾濱市道裡斜紋三道街十號

劉氏樂仙膏

主治婦女　經血不調　赤白帶下　子宮寒冷　肚腹凝滯　疼痛等症
哈爾濱道外十四道街　老福春堂總售處

賽血保坤丸

主治婦女調經和血去瘀積去寒去濕血俱病除淨必能得子無受苦腦請服試之言之不謬
定價每料三元

金剛藥片

▲主治男子虛弱先天不足腎虧精損老年精衰小便夜頻精神疲倦耳作蟬鳴腰腿痠痛等症
◉定價國幣　大盒五十片二元半打十元　小盒二十片一元半打五元
外埠各大藥房皆有經售倘無處購買將款匯寄哈爾濱本號店無悞原班回寄郵票代價均可
哈爾濱道外正陽十四道街　老福春堂

●專治咳嗽 劉氏金丹

主治　癆傷咳嗽傷　咳嗽肺病　痰喘感冒咳嗽等症
定價每盒一元　每付一角

鷗宿摩透兒

本藥局處治之鷗宿摩透兒專治各種皮膚及脚氣狐臭（即汗臭）又能美容嫩肌驅除汗斑等病凡經用過無不立見奇效請購敷之方知言之不謬也
中央大藥房　哈爾濱石頭道壹〇玖水道街拐角　電話貳玖伍貳

痔漏化管靈丹

痔之種類甚多肛門旁肉起如痔乳孔外時流膿血者名曰酒痔肛門旁有核腫痛生瘡者名曰牡痔腸邊肛內痛及寒熱者名曰血痔大便出血膿出者名曰痔瘡氣痔脫肛久入始者名曰痔年老便難肛門良血始者即痔藥如此無效各種痔漏多根發服黃百醫治早晚空除心三豆粒每日可愈
▲定價每盒六十粒一元六角
天津　閻氏製藥所　出品代售處開下

專治　消積靈

男女老幼　痞疾積聚　乾血癆症　經閉不通　身軟無力　血色不正　子宮寒冷　小兒食積
氣塊　血塊　痰塊　食塊　肚腹膨脹　日夜腹疼　經期不準　咳嗽痰喘　胎死腹中　大便困難　面黃肌瘦　久不受孕
孕婦忌用

＝文藝選應徵作品＝ 妲己復活（續）
擁雲

「還你？」女子顯然是很輕蔑他。「對不起的很，我現在不能還你，因為我正在用他！」

「你這無恥的東西，竟不害羞，偷了我的東西，還不敢快認罪？」魔鬼氣得暴跳起來，但很快地又立定了。

「害羞嗎？——女子說——若是我拿你的這點東西就害羞，那麼你從前把我整個的人盜來，又作何解？」

魔鬼聽了這句話，似也自覺理虧了，沉吟一下，却換了一幅比較緩和的神色和女子商量道：

「我們講和好不？」

「怎麼講和呢？」女子問。

那魔鬼笑了笑道：

「我當初把你攝來，不過是為和你們的上帝賭氣。對你本身，我所需要的也不過是你的這幅身體，我打算詳細研究一回，上帝到底兒是怎樣創造了你這樣的一個美的典型，我若研究明白之後，就能作許多更偉大的事情，可是現在我還沒弄明白呢。所以我請你暫且把身體留給我，你帶它去，是沒有多大用處的，你沒有他，是也和常人一樣嗎？再者，那返生咒，你拿去也沒有用，可是我却時常用的着；護身符，也請你給我罷，這是我不能讓別人帶着的東西，因為在世界上，除了這個，就再沒有能對抗我的力量了，現在你把它拿來，那就是你存心要和我作對，你想，你的能力，能夠和我對敵嗎？若是你答應我這三件事，那你就逕管離開去，反正你在我那裡，也沒用處，從今以後，我決不再找你就是了。你看如何？」（未完）

楊雲史底白話詩

江山萬里樓主廣山楊雲史，曩客吳子玉幕時，輒與吳論詩，吳嘗書聯語贈人，或思句不得，楊為足成之。民十四秋，粵將洪兆霖，謁吳於岳陽，吳嘉其勇，欲以聯贈，信筆直書「誓拜匈奴不顧身」七字，上句籌思難得，楊為補曰：「曾經滄海難為水」，吳獨善。某次，林虎欲書聯贈楊，吳為拈唐人句云：「直北關山金鼓震」，楊對「清秋幕府井梧寒」，二聯皆集成句，巧合自然，第吳所言大率武人氣格，楊則書生本色語耳。後此不久，楊遂賦悼亡，清秋幕府之句，適成詩讖，江亢虎輓楊夫人聯「幕府梧寒，金井露殘荀令老。吳江楓冷，畫樓魂去岳陽秋」。蓋即指此。

雲史之詩已付梓者，有「江山萬里樓詩集」，楊氏常戲為新體詩，句雜白話，而意最深雋，如「閨夜」云：

「小園紅窗花瑣瑣，為了你黃昏時候開金鎖，你雙肩披着月兒來，我衣香和着花兒坐，你休要驚，休要躲，你是我的你，我是你中我」一。詩曰新體，顧乃有類詞曲，而筆致曼妙，非於舊詩有素養，殆不克臻此。（郭邑）

東北名人軼事

本文有著作權，嚴禁轉載，壹俟刊佈完竣，即以滿日兩國文字精版出書，發行問世，以公同好，無論何人，不得翻印鈔襲，侵犯本著作版權，特此謹啓。

〔七二八〕

無人主持。成兒年僅六歲，幼弱無知。雖已立定志向，守節撫孤，生死不變初衷。但我張宅，家庭之中，事務繁多。人口龐雜。七言八語，並住在本地。田園甚多。春日經租招佃，極端操心。秋冬催收租糧，我特別費力。一切事務，我不經手照管。則委託外姓，易生舛錯。雇用他人，斷難盡心。自己這方面，也放心不下。並彙也恐怕，逃南方面。三老爺夫婦，笑我無能，代為操心。因此，心肝寸斷。對內而言，思念死者，處理家務，魂夢為勞。對外而言，我身心倍勞，精神頹靡之婦女，焉有能力，長此支撐。不致發生，何項舛錯也。緣此之故。

纔因事懷人，因人懼事。追維往心。晝夜酸心。不免處處傷情，時時難過。春花秋月，觸景興悲。殊淚涔涔，隨時降落。有出於自然而然者，難於止己。且不自覺。環境相迫，難於擺佈。衷心酸楚，夢寐不安。講問諸位，余一婦人，不守節，則愧對亡人，有玷名譽。不撫孤兒。既已守節，則生活撫孤，則前途艱險。舉動皆難。每日思念。能不灑淚臨風，肝腸寸斷耶？以為余迫不獲已，時常好哭之真因。因不徹底申明述明真相，則易生誤會，引起謠諑。故今

日不憚累贅，慨切陳明，尚希諸位，注意及此，諸多諒解，實為至盼也。至於第二層原因。則在我既已宣佈出來。上列事實。你們大家，都當了解。天地之間，無論何項事故，都有一番，真實的道理。尤其是，眼見為實，耳聽為虛，面前之時。一種事情，蒞臨我們，人云亦云的，隨隨便便，就信任起來。不加考察，不加評論。拿人家的主張作主張。拿人張同應聲蟲一般。自己毫無一點主見，一點腦筋都沒有。這類行為。對於普通一般的事情，尚屬

＝張二太太因不耐家務操勞沾染疾病臥床不起＝

◇應節文章◇ 閒話七夕（續九）
劉盛源

人間一葉梧桐飄。神官召集役靈鵲。河東美人天帝子。織成黑霧紫真衣。帝憐獨居無與娛。自從嫁後廢織紝。貪歡不歸天帝怒。但令一歲一相逢。別長會少知奈何。忽忽萬事說不盡。河邊靈官曉催發。空將淚眼濕帝車。我言織女君無歡。猶勝嫦娥不嫁人。

辇收行秋回斗杓。直渡銀河雲作橋。機杼年年勞玉指。辛苦無歡容不理。河西嫁與牽牛夫。綠鬢雲鬟朝夕梳。謫歸却踏來時路。七月七日河邊渡。却悔從前歡不多。燭龍已駕隨羲和。令嚴不管輕離別。淚痕有盡愁無歇。天地無窮會相見。夜夜孤眠廣寒殿。

夢　＝小品之一＝　仲則

但，因為我聽到她說能與我永遠在一起，頓把我適才的的一切拋開了，並且也不願再追究我忘的都是什麼，只覺得她與我依在一起，身邊只是溫暖，眼前只是光亮！

我向着她說，好象不够似的。

「M妹，妳再近我些！」

「你覺我給你的還不够麼？給你的不是很多很多了麼？」

但她說這話的時候？又把身體移近我些，同時使我覺得她與我合成了一個！

她問我，這時。「現在够了吧！」

「是的！」高於一切的歡欣。

「從現在起，我看着太陽更光亮些，更愛着生存了！」

到現在想來，我總不以為是「夢」。

廿六，八，四〇新秋

乘車的哀史（續）
黎審

「滿員デスカラ，次ノテオ願ヒマス。スミマセン。」接着說用另一種聲調說：「別上啦，（陽平）沒地方啦。（陽平）」而給車外人們以失望。但也有會安慰乘客的車掌，在這以外，還補充兩句：「坐後車吧，後車就來啦。」像真那回事似的哄着乘客。對不起，而隨後，就拍的一聲門關上了。又隱隱約約可以聽到那繞梁三日的一聲！而心嚮往之。那隨後，我就可以碰現我的手，也許是別人的手，給車門掩了一下。

在這種情形下，我若是趁她剛要關門，不要命的上去，那麼既上之，則站之，也就不便再推下來。不過，那車掌的臉子，也就比我們長官的面孔還怕人，說不定還要教訓你幾句，而「在人屋檐下，怎敢不低頭？」我就得斂而受之。但是「躲一郎頭，挨一斧子」，究竟不如不受；因此我就不大要這二度臉。而眼巴巴的看那車開過去之後的滋味，真是比失戀還難過！話說到這，我又想起來，等汽車好有一比：雖說是不着急，然而那不痛快的程度，也就和等幽會的愛人之久候而不至差不多。所不同的，是等愛人，雖不痛快，究意有痛快的希望；而等汽車，則是越等越晚，越得挨斥申。而且等愛人來了。（未完）

長篇小說 似有緣（一五七）
實實著　蔡轉載

第拾回　只因愛恨情難為愛　似有緣憔悴嘆無緣

哭啼起來，一面口裡叨道：「我的孩子呀！你這是怎麼的啦？你可要了媽的命啦！」她這一哭，柯太太也覺過意不去，但站在旁邊，却不便解勸。楚時雄則是恨惱填胸，他只認為楚膺的成了這樣，責任全在柯太太身上於是悉然責備她道：「你看，鬧成這個樣子！怎麼辦呢」柯太太當然沒有話說。而醫生們，立即阻止了楚太太，不令她如此哭鬧，說病者不過一時的神經激變所致，只要給他注射了安神藥，然後讓他靜一靜，也就能好的。若是這樣攪亂了他，是太不利的，楚太太聽醫生如此的說，心理略寬解了些，為了使兒子能得安靜，只得強忍痛情，止住悲聲，讓那醫生給楚膺注射了藥液，這時，忽然進來一人，向衆人說道：「不要慌，院長回來了，聽說……」說的這裡，看到楚時雄，立刻改變了口吻，很恭謹的躬身行禮道：「哦，原來你老人家已經來了，方才我還向府上打電話來，特為報告此事，府上說你老人家沒在家，唉，真是不幸得很！少爺竟鬧了這樣的事情。不過，你老放心望安，決沒有危險，趕巧得很，院長方才回來啦，我已經向他報告了，說府上的少爺有病，他也非常關心，立刻就能過來。你老請

本插畫係十字組成，本月三十日截止，客函請寄道裏新城東八道街弄劉蘭盛嘆秋收，首仲前五名，各贈本人六寸美術像片二張，餘則揭露芳名，於九月五日以抽籤法，正式在本版發表，凡首仲諸君，希於發表之日起三日內，剪持後附之仲獎券，塡寫清楚，赴指定之攝影社拍攝保君能得最滿意之照片　盛嘆秋候敎

組字仲獎券　姓名　印　住址　書底

首善醫院
診病時間午前八時至午後八時
院長 診病時間 午前十時至一時 午後六時至七時
分科診療……入院遂意
本院招收練習看護十名
面洽時間午前九時至十時
院址南崗龍江街北頭　電話七六〇五番

建築隔離材料
高噶呢

工廠設哈爾濱—奉天
用高噶呢建造房屋、外面墻壁、天棚、房蓋、不透濕潮、隔離冷熱氣、且極經濟 用高噶呢之方法及詳細請向滿洲高噶呢株式會社接洽
道裡馬街一號中央大街拐角百利洋行內
滿洲高噶呢株式會社啓

天津國醫函授學院　免費招生
本院首創國醫函授第一開辦以最新科學方式彙採東西洋新醫學說明闡明漢醫原理特約全國諸大名醫協編中西參照鉛印講義全期二十三大學科精裝成二十四大冊萬餘言舉凡中國醫學應有盡有包括無遺誠醫林中歷來未有之大創著
◎詳章及講義樣本函索即寄
◎院長：醫學會長兼天津市政府第一屆醫師尉稼謙大夫
院址，天津英租界三十二號路義慶里八號大樓

濱江飯店
新聘廚師 藝術精良 川蘇菜品 獨具專長
味美價廉 招待週詳 結婚讌會 禮堂寬敞
隨意小酌 便利非常 時值夏令 潔淨涼爽
歡迎顧客 請來試嚐
地址道裡水道街　電話 一階上捌柒叁伍 一階下肆伍壹〇

猶太醫院
病房單間或公衆房間設備俱全收費低廉
電氣均有專門醫師診治自設化驗室化驗血便及其他一切並有各科治療室愛克斯光透光照像
道裡中國五道街四十號　電話三四三二

火患可畏
—耐火漆— 足弭火災

總發售處 道裡新城大街一一八
瑞華號（電話伍捌玖〇）
北滿耐火漆製造工廠出品　電話五〇四〇

春去夏來　新貨開始
本店已遂着季節的變遷備列一新 備有男女夏季型的衣料 及各式流行草帽小孩夏季必需品並承製男女西服風衣 均為時代中最新出品希賜顧之
哈爾濱新城大街
同發隆百貨店
本店代賣裕民彩票　電話 伍柒壹壹 貳叁捌伍 叁〇玖壹 番

同茂東製材分工場
遷移廣告
本製材場前坐落在八區南板廠 現依都市計畫遷於新陽區通達街及安陽街拐角 新築工場一切設備不日將要告竣 臨時有事祈向 道外東江堤外 道裡十二道街 本工場 賬房 電話 八六四 四二九 營洽是荷特此聲明

紙類直輸出入商
合資會社 萩原商店
哈爾濱市石頭道街一二七
代表電話香號二三一五
支店 齊齊哈爾 佳木斯 海拉爾 牡丹江

康德五年度舊期新生募集
壹、第壹學年插班生若干名，第貳學年插班生若干名
貳、投考資格，須國民優級學校畢業者
民生部立案　私立　哈爾濱大陸日語學院　開學八月一日
叁、報名日期，自即日起
肆、報名處，哈爾濱道裡中國頭道街貳〇
（為便利外埠新生備有宿膳入學手續詳載簡章函索即寄須附郵票貳份）

醫院開業啓事
啟者敝人已辭去赤十字社哈爾濱病院皮膚花柳科外科職務在哈爾濱道裡中國十一道街十二號開設
朗軒醫院　於八月十日開始診療
診療科目　皮膚科　花柳科　外科專門
院長南滿醫學士　梁華堂（朗軒）
診療時間　午前九時至午後一時　午後四時至六時　星期日午前照常診療
院址　哈爾濱道裡中國十一道街十二號

科學戰術

談談海上幾種兵器（續）

高速魚雷艇

在前次大戰，英國曾建造很多高速魚雷艇，名叫沿岸用發動艇，排水測是四，三噸，能搭載四五糎魚雷一個，這個高速艇，是爲踏過北海機雷關鑿擊左裏地的敵國軍艦而製造的，在一千九百十五年由翠卜丁大尉外二名海軍士官而造成的，這個艇是取法於競爭艇，利用其小型的高速度，意大利在前次大戰，也曾製造驅逐發動艇，這個艇是因爲一千九百十八年六月十日清晨於亞得利亞海由意大利海軍少佐畢超氏指揮用魚雷襲擊擊沉「奧大利」戰艦『聖德。伊斯托蘭』號而勇名大震，這個艇的型，較比英國的大排水量是一二噸，能搭載魚雷兩個，是以地中海爲目的地。

最近，英國製造按設發動機的魚雷，滿載排水量二八，五噸，機關馬力三○○○，速力三五浬，魚雷五三糎兩個，二○聯裝機關銃一基，乘員十八，續航力以一○浬的速力而成四五○浬。

意大利的也是一進步發達，排水量二○噸，馬力二○○○，速力四七浬，魚雷二，機銃一，爆雷六，還有排水量五九噸，馬力三○○○，速力三四，搭載魚雷四，機銃三，這是最近出現的。

法國也着手建造高速魚雷艇，最近的是排水量一九噸，馬力二二○○，速力五五節，能搭載魚雷二，機關銃二，

德國也建造排水量九十噸的，美國最近製造蚊艦隊的速魚艇，

高速魚雷艇，原來是小型高速艇，耐波性及航續力，爲一般水上艦隊所不及地，所使用的時候，大概必得設母艦運搬，

袖珍潛水艦　顧名思意，就可以知道是極小的潛水艦，德國的二五○噸潛水艦，那個型的潛水艦，在這回歐洲的初期，曾侵入英國「斯卡巴弗羅」軍港，對英國戰艦『羅亞爾奧克』命中兩發魚雷，當時擊沉，建立很大的功勳，還聽說德國商船能搭載小型潛水艦。

小型潛水艦，和二○○○噸乃至三○○○噸的大型比較：耐波性，航續力的劣弱，和魚艇的場合同機，但是因爲牠的發達這些缺點漸漸的可以沒有了，是牠的型小，從經濟軍備之點觀之，最適於小海軍國的軍備（完）

老而益壯之北京某翁

右圖二幀中之老人，乃北京溜冰場上之某翁，每遇冬季，輒携其冰鞋，逍遙於冰場上者，屈指已四十餘載矣。當遜清慈禧太后秉政之際，曾在御前表演其技能，博得太后之嘉獎，其時固一翩翩少年也。時光如駒，忽忽已鬚長鬟白，然在冰場上之活潑康健，猶若少壯者。所顯之技能，堪與滑冰能手並駕而齊驅。老人所穿之鞋，仍爲四十年前之物，良以敵帚自珍，故有戀戀不捨之意耳。

今天公演大光明電影院之滿映新片「情海航程」中之一鏡頭

德機轟炸英國一戰記

這是P，K，隊員哈爾一特曼小隊長所記的一頁戰況。

北海沿岸上的德國飛行根據地口口，明亮澄清的天空，只有我在這遠距離爆炸機裏等待攝影機的前來。

出發命令發出了，爆炸奧克內羣島，攝影機預備妥當，沿着英國上海沿岸經過福爾斯灣，亞伯丁，摩爾灣，英國本土最北端到了奧克內島，已經飛到英國行動範圍裡了，遨擊的是斯特發義？或是哈利柯？或是盧克西德？雙發動機快適的軋軋飛行，我就在敵機的後面攝影，一直到攝影數杆完了。繼而拿住機關槍，忽而在我的眼下發現了一個四角形的白物，啊！那是敵人的飛機場！許多像鷄一樣，圍在那裡的飛機，整齊的排列着，機身降下又降下，於是炸彈一個一個的投擲，向飛機那裡掉下去，由高空看來，却是有不可思議的危險！

駕駛員用力一高飛，落下去一個炸彈，又奔向飛機庫房去！盧克西德忽而追上前來向我掃射，我除執攝影機外，却又拿住機關槍，敵機又上昇，結果雙方揭開戰火，實行平面射擊戰！敵人仍然撲上前來，在雙方畏懼下，我們放離開了敵人的陣地。因爲我們的目的，是奧克內島的轟炸，在緊張中的數分鐘間，我們出了敵人的射程圈，彼此放射幾多炸彈的時候，我們機身上下都是秘佈着雲片似的黑灰烟塊。

在最末後一次，敵人以狙擊我機的高射砲又引起了我們的再猛攻！我機由於巧妙的回避，再直向奧克內進攻，在奧克內諸島上空看着在南方來了浮蕩的黑影，近而一看，還是商船隊。二，○○○噸級的英商船隊在英海岸上向我機射擊，駕駛員在萬分的忍耐下，在最快的一分間去轟炸，有一船在畏懼下逃走了，其餘的商船則也都狼狽逃遁！只殘留下來一道白波──。

我機集全機能，發動機停下，搜察所餘的東西，才知道母船的沉墮，自船長以下的人員皆都乘救命艇逃命了，母船與波浪共同捲入海底。我機發動機復軋軋響起，又發見了一隻，在皮浪裡翻弄的中彈被炸的商船，這是第二個獲物。

機體又活躍向前飛行，趨向逃走的商船，在緊張聲中，投下了炸彈，眼看被炸的那隻船沉沒在海水裡去，又將左肢炸破，很正確的中在船腹上，這又解決了一隻命運！

叭！叭！爆炸的聲音不斷的又傳到耳鼓來，在最末一次的旋回偵察，才確知道完成了爆炸的使命！啊，誰知道這船永眠在奧克內西海裡！於是我們的攝影機在悠悠的歌聲中歸回了。

滿洲史地古蹟誌（續）　白鶴

依以上紀述，該城乃肇建於遼代之「統和」二十五年，是乃[illegible]遼代」[illegible]蹟也。

4　××××××　大寧新城之古址　××××××

「大寧新城」在「熱河省城」之東「平泉縣」之北百里，周長十里餘，作長方形，東西寬約三里有奇，南北闊約二里，壁壘高約三丈，殘傾之跡，隨處散見，然猶能巍立不仆，爲一般古城堡中之較完整者焉。

溯該城於明代洪武二十四年，曾「宋國公馮勝」等，率師「松亭關」，築「大寧」，「寬河」，「會州」，「富峪」四城，留兵居守，所築之大寧城，即此其所謂「新城」者，以別於「遼代」所築之故城也，置「新城衞」，「永樂」初始廢。

「明史」地理誌「大寧新城」距「行都司」六十里，今其城在「喀喇沁旗」界內，故「蒙古人」稱之曰「喀喇城」，惟明代以後，此地居民漸蕃，市廛漸興，迄至滿洲建國，改「熱河」爲行省，乃置「寧城縣」於此，故該城即爲「寧城縣」治所在地也

應徵論文

國兵法實施與吾人之覺悟

一等一名　王世英

（續）

‖中國‖

中國上古，年代湮遠，文獻難徵，其是社會制度，要在草創簡略之部族時代，如禹會諸侯於塗山，執玉帛以至者萬餘國，其時疆域不出江河之間，而國衆如是，其部族狹小可知，此等人口土地狹小之部落，一旦有事戰，不難想像全體均是戰鬪員丁，自夏周逐次全國統一政權出現，社會制度也漸次確立，關於兵制，夏后氏命庸便掌六師，想當時已有軍隊的編成，殷之折父，司馬，均爲此種主兵政的官以中央政府編成之六軍，約必拔選精壯，徵兵制概以成立，周監於二代，文物臻美，徵兵制已斑々見於史乘周官夏官大司馬率其屬而掌邦政，定萬有二千五百人爲軍，其徵兵詳述，『班固漢志載「周制四井（地方一里爲井）爲邑，四邑爲邱，邱十六井也，有馬一匹，牛三頭，四邱爲甸，甸六十四井，有戍馬四匹，兵車一乘，牛十二頭，甲土三人，卒七十二人，干戈具備是謂乘馬之法」是以一定區域，擔負一定兵額及軍機，春秋時管子覇齊的方策，亦把徵兵法令重新訂正一下，管子載「作內政，寓軍令，」是寓兵於農的辦法，平時地方行政爲「五家爲軌，軌爲之長，十軌爲里，里有有司，四里爲連，連爲之長，十連爲鄉，鄉爲二千戶」戰時戶出一丁，依上述之行政區編爲軍隊，「五人爲伍，五十人爲小鄉，二百人爲卒，二千人爲旅，（即由一鄉之壯丁編成）五鄉一師，萬人爲一軍，」此種軍役服擔均允，且平居守望相助，戰則救傷不後的優點，無怪齊人稱霸了，商鞅治秦，亦强兵爲首策，「百人則五十人爲農，五十人習戰，民年二十三附之疇官，給郡縣一月，更謂卒，復給中都一年爲正卒，屯邊一歲，謂戍卒」其特點不但徵額嚴密，且有一月，一年，一歲訓練養成，所以能產生勇於公戰怯於私鬪的精軍，而壯甫於兵車行中稱之「兕復秦兵耐苦戰」的話。

漢武帝時，以隴西北地習於戍風，勇悍善戰，募其良家子能騎射者，期諸殿門，故有期門之號，時之禁衞軍由召募隴西六郡良家子得來，募兵制於歷史上產生了。

珍聞

腦重　一千五百五十公分

墨西哥城電：托洛斯基病逝遺體經醫生解剖查檢後，已發現其腦共重一千五百五十公分，（格蘭姆）。

小兒科專門

正廉醫院

醫學士　孫正廉

診療時間　午前九時至十二時　午後二時至六時

道外許公路八十九号　電話四三五九

校址哈爾濱道外正陽四道街拐角樓上

市署立案　[illegible]生簿記學塾　招生廣告

第四十班　男女兼收年齡不限　時間午前五至七　午後七時至九時

定於八月二十日開課

教授課程簡要列左

銀行簿記　如活期定期存款款項特別存放款項倉庫抵押各種蓄儲債券決算各表應有盡有

商業簿記　雜貨期限買賣代理客戶載紙抵押匯兌生財麻袋糧石股票各帳

公司簿記

工業簿記　油坊火磨以及各工廠帳原料材料成本販賣右列各科均繪圖詳告

本埠巨商　萃華金店曾學業於他校又來敝校補習望學簿記者注意幸勿自悞

⊙函授班舊帳換新帳一切手續以及報告稅捐局各表均繪圖詳細解釋本校備有簡章無論本外埠函索附郵票四分必寄

同昌醫院

花柳科皮膚科內科外科專門

院長　醫學士　劉寶珊

每日午前九時開診至午後七時止　星期日只限午前

道外正陽十五道街路北　（國泰影院對過）

一新開幕的一

松江春飯店

屋宇寬敞　裝璜美麗

宴會佳賓　舉行婚禮

是最適合時式的

道外正陽十四道街路南　電話八三三九號

中秋禮品

精妙適口　裝璜美麗

永順隆月餅

無不歡迎　無不滿意

康德七年度第二期新生募集

哈爾濱協和學院

一，學額：一年級三十名二年級二十名

二，報名：自八月一日起至二十八日止

三，考期：外縣學生隨到隨考，合格者即准入學上課，

四，院址：哈爾濱道外正陽十六道街路北八番

注意：備有寄宿舍，運動場，函索詳章須附二分郵票即寄

梅花村飯館開幕

本號雅座寬闊室內特別清潔各種菜碼價廉特聘京津著名廚師尚作應時小賣家常便飯隨意便酌各界士媛盍興乎來如蒙光顧則不勝歡迎

地址道外北大六道街二二號

閨範女子裁縫手藝傳習所　第二期招收新生

一，以養成優良裁縫技能俾女子能自立謀生改善家人服裝爲宗旨

一，修業期限初級六個月教授洋服及大衣之裁法並男女小兒服之裁法

一，學費共四十五元入學時交三十圓三個月後交十五圓九月一日開學

一，特設補習科專爲女公務員及家主婦而設下午五時至七時半學費每月六元

一，附告爲便利外埠求學者特設宿舍僅能收容十八住宿生以報名之順序入宿報名時先交宿費十五元

地址哈市馬家溝南教堂街八二號

晝夜營業

五洲大藥房

調劑　處方　藥全　零賣　價廉

道外正陽頭道街路北

新華樓　小賣部　西餐部

適合時令特備各種精潔菜品　助君加餐有益衛生　新設西餐部每日午間開售午餐　午後晚餐咖啡味美價廉

道裡新城大街　電話販房　貳玖玖肆　伍捌貳叁

求職業的好基礎

萬國汽車與火犁專門傳習所招生

本校爲養成汽車與火犁並柴油機專門技師。供時代徵求之人材計特與他校所不同者有下列數大特點

壹，將自動車分爲電氣，機械，駕駛，分御，修理四部關於各部特聘專門人材分擔教授

貳，因開業十六週年紀念之故特將演車次數增加爲三十二次或四十八次實地駕駛以資速成並備有各式車輛

叁，對於外埠學者特備宿舍以免多費金錢

肆，學科分爲三班晝夜分班教授學者自擇，1速成班，（二個半月）2普通班三個半月3修理班，七個月至一年

伍，學費一切從廉對於團體或機關會社等事者尤能特別優待

陸，資格不限男女皆可又者即可

校址：道裡斜文三堂街二十號交通便利中央大街汽車停留場附近

報名時間隨時皆可

希珍外科醫院

診療科目　專門外科　皮膚花柳科

備有　愛克司光太陽燈各等病室住院隨意

院長　南滿醫學士　鄭寶琛（希珍）

診療時間　午前九時至十二時午後四時至七時　星期日午前照常診療

院址　哈爾濱道裡水道街七九［公園南門外路西］電車公和利前下車東行

市署立案　郁文打字養成所

哈爾濱道裡經緯街八十四號

◎日滿文打字班招收新生　秋高氣爽！及時努力！

本所以提倡女子職業爲宗旨廣添購新式打字機於最短時間內養成優秀技術人才現備有縱橫手萬能標準各種日滿文打字機認眞指導畢業後向各官署會社代爲推荐職務業已服務本市及各縣不可勝計希有志者速作準備須知學得一技之長便立足社會況打字尤爲女子職業之捷徑凡我女界其各及時努力是幸

◎國民優級初級補習班招收插班生　失學兒童勿失機會！！

注意……本所新添雙手打字承打各種文件妥速不悞　外埠女生住校宿膳均極便利取料低廉

裕民彩票

招募代理店

代售裕民彩票　如願代售者請來面談

森洋行　哈爾濱地段街一○八　電話六五六○　六四五○番

本工廠修理各種電動機發電機及抽水機或做新抽機並裝設電燈及發電機

廣那果夫電機工廠

外國玖道街柒號　（僑光報舍地址）

關心兒童教育者注意

現在報告諸君一個消息就是本埠專寫童話的李一萍君所著之志英冒險記　現已開始發售諸關心兒童教育諸君速來購買

商務印書局啓

新由德國來哈

醫師　郭力德哈米爾

專治內科心臟腎病及麻痺症血管腸胃各症　用歐洲醫學最新方法治療　聘有滿語譯

道裡外國五道街二十二號

接診是間十一點半至一時午後四時至六時

雙順成皮鞋店

工精料實價格低廉

道裡中國十二道街路北九號

秋季應時衣料

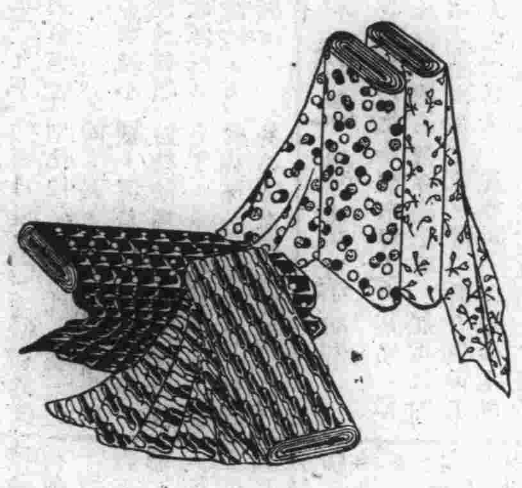

綢綢

印花綢

紗綢

其他各種布疋種類繁多

秋林株式會社

南崗義州街　道裡中央大街　馬家溝圖課街

無論如何激烈牙痛一用今治水僅費兩三分鐘立即見効

立止牙痛今治水

主治　蟲牙痛牙根痛由上火所起之牙痛由神經屑質而起之牙痛其他所有牙痛均有靈効

各藥房均有出售　盒內附有仿單

總發賣所　大阪丹平商會藥房

代售處　奉天日本實業會社　奉天井上誠昌堂　奉天佐藤廣濟堂　新京新京藥品會社　哈爾濱新井藥房

定價　金二十五錢　金三十五錢　金六十錢

染白髮紅毛之靈液　那伊斯

各界淑女諸位啊！你們趕快購買靈液，那伊斯，染髮吧那麼着你們的頭髮一定倍舊加增美麗光澤、永遠不知老態。

那伊斯，染髮取容易、若是用此一染、不但與天然髮毫無甚處分別、而且加倍光澤、並無走色及髮質損傷之處女史各位赴快購買試試罷。

試用版　金四十錢　小版　金五十錢　大版　金九十錢　徳用版　金一圓五十錢

頭痛·齒痛

高級治療藥

舒服靈乃根據藥物相乘作用之最新藥理、由數種貴重藥料配合而成之改良藥劑、故鎮痛效卓著、性質安全、推爲高級製品、超然與衆不同。

▲每次兩片　止痛如神▼

【主治】感冒頭痛　頭重神經痛　腔暈齒痛　月經痛喉痛　腰痛等

【包裝】八片　二十片　五十片　一百片

各大藥房均有經售

製造發行　株式會社　武田長兵衛商店　日本大阪市東區道修町

滿洲總發行　滿洲武田藥品株式會社　奉天市大和區春日町

舒（ソ）服（ボ）靈（リン）

五淋斷根

白濁清澄迅速止痛

鹽野牌

本藥片是用最近發明的「阿旱」色素製成，比以往用他種色素製成者治療淋病的功效，靈驗百倍，因爲牠的透膜殺菌作用，特別强大，無微不至，人們体內凡被淋菌侵犯的地方，都可滲到，搗毀淋菌的巢穴，把牠剷除乾淨，本藥的毒性極少，雖多用久服，不會蓄積爲害，亦不來色素沈着，故顏面手臂不會因陽光而黑變，尤爲本藥的特長，片子包着糖衣，携帶更爲便易

【適應症】急性淋疾　攝護腺炎　慢性淋疾　膀胱炎　腎盂腎臟炎　腎盂炎　子宮內膜炎　卵巢炎　軟性下疳　中耳炎

【包裝】五十片　一百片　五百片

製造發賣元　鹽野義商店　大阪市東區道修町三丁目

奉天支店　奉天大和區協和街五段五號　振替口座奉天二七五五番

決勿遲疑　治療良機！

脫爾淫淋片